

ZAMAWIAJĄCY:

MIASTO STOŁECZNE WARSZAWA

z siedzibą: Plac Bankowy 3/5, 00-950 Warszawa

reprezentowane przez:

Zastępcę Dyrektora Lasów Miejskich -Warszawa

z siedzibą przy ul. Korkowej 170A, 04-549 Warszawa, NIP 525-22-48-481,

Tel./fax.: 22 612-25-60 / 22 610-38-29

SPECYFIKACJA ISTOTNYCH WARUNKÓW ZAMÓWIENIA (SIWZ) na:

**Wykonanie ogrodzenia z siatki leśnej na gruntach
nieleśnych zarządzanych przez Lasy Miejskie –
Warszawa przy ul. Kozia Górka**

Spis treści

I. TRYB UDZIELENIA ZAMÓWIENIA	2
II. OPIS PRZEDMIOTU ZAMÓWIENIA	2
III. TERMIN WYKONANIA ZAMÓWIENIA.....	5
IV. WARUNKI UDZIAŁU W POSTĘPOWANIU ORAZ PODSTAWY WYKLUCZENIA WYKONAWCY Z POSTĘPOWANIA O ZAMÓWIENIE	5
V. WYKAZ OŚWIADCZEŃ LUB DOKUMENTÓW, JAKIE MAJĄ DOSTARCZYĆ WYKONAWCY W CELU POTWIERDZENIA SPEŁNIANIA WARUNKÓW UDZIAŁU W POSTĘPOWANIU ORAZ NIE PODLEGANIA WYKLUCZENIU Z UDZIAŁU W POSTĘPOWANIU	6
VI. INFORMACJE O SPOSOBIE POROZUMIEWANIA SIĘ ZAMAWIAJĄCEGO Z WYKONAWCAMI ORAZ PRZEKAZYWANIA OŚWIADCZEŃ LUB DOKUMENTÓW, A TAKŻE WSKAZANIE OSÓB UPRAWNIONYCH DO POROZUMIEWANIA SIĘ Z WYKONAWCAMI.....	8
VII. TERMIN ZWIĄZANIA OFERTĄ.....	9
VIII. WYMAGANIA DOTYCZĄCE WADIUM	9
IX. WYMAGANIA DOTYCZĄCE ZABEZPIECZENIA NALEŻYTEGO WYKONANIA UMOWY	10
X. OPIS SPOSOBU PRZYGOTOWANIA OFERT	11
XI. MIEJSCE ORAZ TERMIN SKŁADANIA I OTWARCIA OFERT	13
XII. OPIS SPOSOBU OBLICZENIA CENY	13
XIII. OPIS KRYTERIÓW OCENY OFERT ORAZ SPOSÓB OCENY OFERT	14
XIV. INFORMACJE O FORMALNOŚCIACH, JAKIE POWINNY ZOSTAĆ DOPEŁNIONE PO WYBORZE OFERTY W CELU ZAWARCIA UMOWY W SPRAWIE ZAMÓWIENIA PUBLICZNEGO	14
XV. ISTOTNE POSTANOWIENIA UMOWY	15
XVI. KLAUZULA INFORMACYJNA RODO	15
XVII. ZAŁĄCZNIKI	16

NAZWA I ADRES ZAMAWIAJĄCEGO

Zamawiającym jest: **Miasto Stołeczne Warszawa**

Adres: **Pl. Bankowy 3/5, 00-950 Warszawa**

NIP: **525-22-48-481**

reprezentowane przez: **Zastępcę Dyrektora Lasów Miejskich -Warszawa**

Adres: **ul. Korkowa 170A, 04-549 Warszawa**

e-mail: **sekretariat@lasymiejskie.waw.pl**

godziny pracy:

7³⁰ – 15³⁰ – poniedziałek - piątek

I. TRYB UDZIELENIA ZAMÓWIENIA

PRZETARG NIEOGRANICZONY

Na podstawie art. 39 w zw. z art. 10 ust. 1 ustawy z dnia 29 stycznia 2004 r. Prawo zamówień publicznych (Dz. U. z 2019 r. poz. 1843 ze zm.), zwanej dalej „ustawą”, z zastosowaniem przepisów dla postępowań, o wartości nieprzekraczającej kwoty określonej w przepisach wydanych na podstawie art. 11 ust. 8 ustawy.

II. OPIS PRZEDMIOTU ZAMÓWIENIA

1. Przedmiotem zamówienia jest wykonanie grodzenia z siatki leśnej na gruntach nieleśnych zarządzanych przez Lasy Miejskie – Warszawa przy ul. Kozia Górka.
2. Oznaczenie przedmiotu zamówienia wg Wspólnego Słownika Zamówień (CPV):
45340000-2 – instalowanie ogrodzeń, płotów i sprzętu ochronnego
3. Miejsce realizacji przedmiotu zamówienia:

Grodzenia są do wykonania na działkach o numerach ewidencyjnych 1, 2, 7, 8, 10, 11, 12, 13 z obrębu 3-03-02. Łączna długość nowych grodzeń do wykonania wynosi 1460 mb.

4. SZCZEGÓŁOWY OPIS PRZEDMIOTU ZAMÓWIENIA

Szczegółowy opis zawiera załącznik nr 1 do SIWZ

5. Zamawiający nie dopuszcza składania ofert wariantowych.
6. Zamawiający nie dopuszcza składanie ofert częściowych.
7. Zamawiający nie przewiduje zebrania Wykonawców.
8. Podwykonawstwo w wykonaniu przedmiotu zamówienia:
 - 8.1. Wykonawca zamierzający powierzyć podwykonawcom realizację jakiegoś elementu zamówienia, **zobowiązany jest** wskazać części zamówienia, których wykonanie zamierza powierzyć podwykonawcom oraz podać firmy podwykonawców w składanej ofercie.
 - 8.2. Brak informacji, o której mowa w pkt 8 ppkt 8.1, będzie uznany za stwierdzenie samodzielnego wykonania zamówienia przez Wykonawcę, który złożył ofertę.
 - 8.3. Powierzenie wykonania części zamówienia podwykonawcom nie zwalnia wykonawcy

z odpowiedzialności za należyte wykonanie tego zamówienia.

8.4. W przypadku zmiany lub rezygnacji z podwykonawcy (dotyczy podmiotu, na którego zasoby Wykonawca powoływał się, na zasadach określonych w art. 22a ust. 1 ustawy, w celu wykazania spełnienia warunków udziału w postępowaniu) Wykonawca jest obowiązany wykazać Zamawiającemu, iż proponowany inny podwykonawca lub Wykonawca samodzielnie spełnia je w stopniu nie mniejszym niż podwykonawca, na którego zasoby Wykonawca powoływał się w trakcie postępowania o udzielenie zamówienia.

9. Zamawiający nie przewiduje:

9.1. zawarcia umowy ramowej,

9.2. ustanowienia dynamicznego systemu zakupów,

9.3. wyboru najkorzystniejszej oferty z zastosowaniem aukcji elektronicznej.

10. Zamawiający informuje, że przed wszczęciem postępowania o udzielenie zamówienia nie przeprowadzono dialogu technicznego.

11. Zamawiający przewiduje wizję lokalną.

Zgłoszenie chęci uczestnictwa w wizji lokalnej należy kierować do sekretariatu na adres mail: sekretariat@lasymiejskie.waw.pl wraz z podaniem danych osobowych, tj. imię i nazwisko, nazwa i adres Wykonawcy oraz numer telefonu kontaktowego. Zamawiający zastrzega, iż każdy Wykonawca może zgłosić maksymalnie dwie osoby. **Termin wizji lokalnej zostanie ustalony przez Zamawiającego oraz zamieszczony na stronie internetowej.**

12. Unormowania, których zobowiązany będzie w szczególności przestrzegać Wykonawca przy realizacji przedmiotu zamówienia

1) Podstawowe akty prawne:

- ustawa o lasach z dnia 28 września 1991 o lasach (tekst jedn.: Dz. U. z 2020 r. poz. 6),
- ustawa z dnia 16 kwietnia 2004 r. o ochronie przyrody (tekst jedn.: Dz. U. z 2020 r. poz. 55),
- ustawa z dnia 18 grudnia 2003 r. o ochronie roślin (tekst jedn.: Dz. U.: z 2019 r. poz. 1900 ze zm.),
- rozporządzenie Ministra Gospodarki, Pracy i Polityki Społecznej z dnia 29 października 2003 r. w sprawie warunków technicznych dozoru technicznego w zakresie eksploatacji niektórych urządzeń transportu bliskiego (Dz. U. Nr 193, poz. 1890),
- rozporządzenie Ministra Gospodarki z dnia 30 października 2002 r. w sprawie minimalnych wymagań dotyczących bezpieczeństwa i higieny pracy w zakresie użytkowania maszyn przez pracowników podczas pracy (Dz.U. Nr 191 poz. 1596 z późn. zm.),
- rozporządzenie Ministra Pracy i Polityki Socjalnej z dnia 26 września 1997 r. w sprawie ogólnych przepisów bezpieczeństwa i higieny pracy (tekst jedn. Dz. U. z 2003 r., Nr 169 poz. 1650 z późn. zm.),
- rozporządzenie Ministra Rolnictwa i Rozwoju Wsi z dnia 8 maja 2013 r. w sprawie szkoleń w zakresie środków ochrony roślin (Dz. U. z 2013 r. poz. 554),
- rozporządzenie Ministra Środowiska z dnia 24 sierpnia 2006 r. w sprawie bezpieczeństwa i higieny pracy przy wykonywaniu niektórych prac z zakresu gospodarki leśnej (Dz. U. Nr 161, poz. 1141),
- rozporządzenie Ministra Spraw Wewnętrznych i Administracji z dnia 7 czerwca 2010 r. w sprawie

ochrony przeciwpożarowej budynków, innych obiektów budowlanych i terenów (Dz. U. Nr 109, poz. 719 z późn. zm.).

2) W trakcie realizacji przedmiotu zamówienia, oprócz przepisów prawa obowiązujących na terenie Rzeczypospolitej Polskiej, Wykonawca będzie obowiązany do stosowania i przestrzegania obowiązków i zasad wynikających z niżej wymienionych dokumentów:

- „Zasady hodowli lasu” – wprowadzone zarządzeniem Nr 53 Dyrektora Generalnego Lasów Państwowych z dnia 21 listopada 2011 r.,

- „Instrukcja ochrony lasu” – wprowadzona zarządzeniem nr 57 Dyrektora Generalnego Lasów Państwowych z dnia 22 listopada 2011 r.,

- „Instrukcja bezpieczeństwa i higieny pracy przy wykonywaniu podstawowych prac z zakresu gospodarki leśnej” – wprowadzona zarządzeniem Nr 36 Dyrektora Generalnego Lasów Państwowych z dnia 20 kwietnia 2012 r.,

13. Wykonawca będzie zobowiązany do uprzątnięcia pozostałości po pracach z dróg, linii podziału powierzchniowego, rowów itp. obiektów oraz pozostałych odpadów po działalności własnej (śmieci, pustych opakowań, zużytych elementów maszyn, itp.).
14. Wykonawca będzie zobowiązany do stosowania oleju biodegradowalnego do smarowania układów tnących w eksploatowanych piłach łańcuchowych i głowicach oraz zestawów do pochłaniania oleju w urządzeniach eksploatowanych na terenie przeznaczonym do zalesienia.
15. Do smarowania układów tnących w eksploatowanych piłach łańcuchowych i głowicach tnących Wykonawca będzie zobowiązany stosować olej biodegradowalny o parametrze biodegradacji nie gorszym niż 60%. Wymagane jest określenie biodegradowalności zgodnie z metodyką badań opisaną w Rozporządzeniu komisji (WE) NR 440/2008 z dnia 30.05.2008 roku metoda OECD 301 A-F ustalająca metody badań zgodnie z Rozporządzeniem (WE) nr 1907/2006 Parlamentu Europejskiego i Rady w sprawie rejestracji, oceny, udzielania zezwoleń i stosownych ograniczeń w zakresie chemikaliów (REACH).
16. Wykonawca zobowiązany jest do wyposażenia wszystkich maszyn, ciągników i urządzeń pracujących na powierzchniach w odpowiednie zestawy (sorbenty, maty sorpcyjne itp.) do pochłaniania rozlanego paliwa lub oleju oraz innych płynów technologicznych używanych w maszynach, ciągnikach, pilarkach i innych urządzeniach oraz użycia tych środków w sytuacjach wymagających zastosowania (awarie, naprawy, tankowania itp.) – w celu zapobieżenia skażeniu środowiska. Dopuszcza się posiadanie i używanie przez pilarzy kanistrów z bezpiecznymi końcówkami (dozownikami), uniemożliwiającymi rozlanie (przelanie) oleju i mieszanki paliwowej podczas tankowania pilarki (zastępczo na maty pochłaniające paliwo i olej).
17. Wykonawca obowiązany jest w trakcie realizacji przedmiotu zamówienia dokonać oznakowania terenu zakazem wstępu. W szczególności Wykonawca jest zobowiązany do właściwego oznaczenia tablicami ostrzegawczymi powierzchni, na których wykonywane będą prace obejmujące: wykaszanie chwastów, rozdrabnianie biomasy,. Lokalizacja tablic przed rozpoczęciem prac wymaga uzgodnienia z upoważnionym przedstawicielem Zamawiającego.
18. Wykonawca może powierzyć realizację elementów (części) przedmiotu zamówienia podwykonawcom. W przypadku zamiaru wykonywania przedmiotu zamówienia z udziałem podwykonawców wykonawca zobowiązany jest do wskazania w swojej ofercie: części zamówienia

(zakresów rzeczowych), których wykonanie zamierza powierzyć podwykonawcom i podania przez wykonawcę firm podwykonawców. Wskazanie takie należy umieścić na formularzu ofertowym. W przypadku braku wskazania w ofercie podwykonawstwa wykonawca będzie mógł wprowadzić podwykonawcę wyłącznie na warunkach określonych w umowie.

III. TERMIN WYKONANIA ZAMÓWIENIA

Zamówienie będzie realizowane :od 15.10.2020 r. do 30.11.2020 r

IV. WARUNKI UDZIAŁU W POSTĘPOWANIU ORAZ PODSTAWY WYKLUCZENIA WYKONAWCY Z POSTĘPOWANIA O ZAMÓWIENIE

1. O udzielenie zamówienia mogą ubiegać się Wykonawcy, którzy spełniają warunki udziału dotyczące:

1.1 kompetencji lub uprawnień do prowadzenia określonej działalności zawodowej, o ile wynika to z odrębnych przepisów.

Zamawiający nie wyznacza szczegółowego warunku w tym zakresie.

1.2 sytuacji ekonomicznej lub finansowej.

Zamawiający nie wyznacza szczegółowego warunku w tym zakresie

1.3 zdolności technicznej lub zawodowej:

a) Wykonawca musi wykazać, iż zrealizował w okresie ostatnich pięciu lat przed upływem terminu składania ofert, a jeżeli okres prowadzenia działalności jest krótszy – w tym okresie, co najmniej jedną robotę budowlaną polegającą na wykonywaniu grodzień upraw leśnych, zalesieniowych - o łącznej wartości brutto nie mniejszej niż 50 000,00 zł (słownie: pięćdziesiąt tysięcy złotych).

b) **Wykonawca musi wykazać, iż dysponuje potencjałem technicznym:**

1) świder glebowy – 1 szt.

wraz z informacją o podstawie dysponowania, powyższe należy wykazać zgodnie z wzorem określonym w załączniku Nr 6 do SIWZ;

2. O udzielenie zamówienia mogą ubiegać się Wykonawcy, którzy nie podlegają wykluczeniu z udziału w postępowaniu na podstawie art. 24 ust. 1 ustawy.

3. Zamawiający nie przewiduje wykluczenia na podstawie art. 24 ust. 5 ustawy.

4. W celu potwierdzenia spełniania warunków udziału w postępowaniu przez Wykonawców składających wspólną ofertę:

4.1. spełnienie warunku określonego przez Zamawiającego w pkt 1 ppkt 1.1. – 1.3. będzie oceniane łącznie, dla wszystkich Wykonawców wspólnie ubiegających się o udzielenie zamówienia;

4.2. przesłanka nie podlegania wykluczeniu z postępowania, określona w pkt 2, oceniana będzie odrębnie dla każdego z Wykonawców wspólnie ubiegających się o udzielenie zamówienia.

5. Zamawiający oceni spełnianie warunków udziału w postępowaniu na podstawie informacji zawartych w oświadczeniach i dokumentach załączonych wraz z ofertą.

6. Ocena spełniania warunków wymaganych od Wykonawców nastąpi wg formuły: „spełnia – nie spełnia”.

V. WYKAZ OŚWIADCZEŃ LUB DOKUMENTÓW, JAKIE MAJĄ DOSTARCZYĆ WYKONAWCY W CELU POTWIERDZENIA SPEŁNIANIA WARUNKÓW UDZIAŁU W POSTĘPOWANIU ORAZ NIE PODLEGANIA WYKLUCZENIU Z UDZIAŁU W POSTĘPOWANIU

1. DOKUMENTY SKŁADANE WRAZ Z OFERTA:

1.1. **Aktualne na dzień składania ofert oświadczenie**, o którym mowa w art. 25a ust. 1 ustawy, że wykonawca nie podlega wykluczeniu z udziału w postępowaniu – *opracowane wg druku dołączonego do SIWZ – załącznik nr 8 i 9 do SIWZ.*

1.2. W przypadku Wykonawcy, który powołuje się na zasoby innych podmiotów, w celu wykazania braku istnienia wobec nich podstaw wykluczenia oraz spełniania, w zakresie, w jakim powołuje się na ich zasoby, warunków udziału w postępowaniu zamieszcza informacje o tych podmiotach w oświadczeniach, o których mowa w pkt. 1.1.

1.3. W przypadku wspólnego ubiegania się o zamówienie przez Wykonawców, oświadczenie składa każdy z Wykonawców wspólnie ubiegających się o zamówienie. Dokumenty te potwierdzają spełnianie warunków udziału w postępowaniu oraz brak podstaw wykluczenia w zakresie, w którym każdy z Wykonawców wykazuje spełnianie warunków udziału w postępowaniu oraz brak podstaw wykluczenia.

1.4. **Pisemne zobowiązania innych podmiotów do oddania** Wykonawcy do dyspozycji niezbędnych zasobów na okres korzystania z nich przy realizacji zamówienia (jeśli dotyczy).

Jeżeli Wykonawca, w celu potwierdzenia spełnienia warunków udziału w postępowaniu, o których mowa w rozdz. V. pkt 1 ppkt. 1.3. SIWZ, polega na zdolnościach lub sytuacji innych podmiotów na zasadach określonych w art. 22a ustawy, musi udowodnić Zamawiającemu, że realizując zamówienie będzie dysponował niezbędnymi zasobami tych podmiotów umożliwiającymi należyte wykonanie zamówienia, w szczególności przedstawiając Zamawiającemu zobowiązanie tych podmiotów do oddania do dyspozycji niezbędnych zasobów na potrzeby realizacji zamówienia. Zamawiający w stopniu niezbędnym dla należytego wykonania zamówienia oraz oceny, czy stosunek łączący Wykonawcę z tymi podmiotami gwarantuje rzeczywisty dostęp do ich zasobów, wymaga przedstawienia dokumentu potwierdzającego:

1.4.1. zakres dostępnych Wykonawcy zasobów innego podmiotu,

1.4.2. sposób wykorzystania zasobów innego podmiotu przez Wykonawcę, przy wykonywaniu zamówienia,

1.4.3. zakres i okres udziału innego podmiotu przy wykonywaniu zamówienia,

1.4.4. czy podmiot, na zdolnościach którego Wykonawca polega w odniesieniu do warunków udziału w postępowaniu dotyczących wykształcenia, kwalifikacji zawodowych lub doświadczenia, zrealizuje roboty budowlane lub usługi, których wskazane zdolności dotyczą.

Dokument, o którym mowa powyżej, może stanowić pisemne zobowiązanie podmiotu trzeciego udostępniającego niezbędne zasoby na okres korzystania z nich przy wykonywaniu zamówienia, z zastrzeżeniem, że musi wskazywać elementy o których mowa w ppkt 1.4.1. –

1.4.5. Jeżeli Wykonawca, wykazując spełnienie warunków, o których mowa w art. 22 ust. 1b ustawy, polega na zasobach innych podmiotów na zasadach określonych w art. 22a ustawy,

Zamawiający wymaga od Wykonawcy przedstawienia w odniesieniu do tych podmiotów dokumentów wymienionych w pkt 3.

2. **WYKAZ DOKUMENTÓW I OŚWIADCZEŃ na potwierdzenie spełniania warunków** udziału w postępowaniu, opisanych w art. 22 ust. 1b ustawy.

Wykonawca, którego oferta została oceniona najwyżej zostanie wezwany do złożenia, w wyznaczonym terminie, niżej wymienionych dokumentów:

2.1 wykazu robót budowlanych wykonanych w okresie ostatnich pięciu lat przed upływem terminu składania ofert, a jeżeli okres prowadzenia działalności jest krótszy – w tym okresie – z podaniem przedmiotu roboty budowlane, dat wykonania (od-do), podmiotów, na rzecz których roboty budowlane zostały wykonane (nazwa, adres i telefon) – 1 egzemplarz, datowany i odpowiednio podpisany - opracowany wg druku dołączonego do specyfikacji - załącznik nr 4 do SIWZ;

2.2 dowodów określających należyte wykonanie robót budowlanych uwzględnionych w wykazie, o którym mowa w ppkt 2.1. powyżej. Dowodami są: a) referencje bądź inne dokumenty wystawione przez podmiot, na rzecz którego roboty budowlane były wykonywane, określające czy te roboty budowlane zostały wykonane należyte, w szczególności informacji o tym czy roboty zostały wykonane zgodnie z przepisami prawa budowlanego i prawidłowo ukończone; b) inne dokumenty – jeżeli z uzasadnionych przyczyn o obiektywnym charakterze Wykonawca nie jest w stanie uzyskać dokumentów, o których mowa w lit. a) powyżej.

2.2 W przypadku gdy Zamawiający jest podmiotem, na rzecz którego zostały wcześniej wykonane roboty budowlane wskazane w wykazie, o którym mowa ppkt 2.1. powyżej, Wykonawca nie ma obowiązku przedkładania dowodów, o których mowa w ppkt 2.2;

2.3 **Wykaz niezbędnych urządzeń do realizacji zamówienia - wraz z informacją o podstawie do dysponowania tymi zasobami - opracowany wg druku dołączonego do specyfikacji - załącznik nr 6 do SIWZ,**

3. **WYKAZ DOKUMENTÓW I OŚWIADCZEŃ na potwierdzenie, że Wykonawca nie podlega wykluczeniu z postępowania na podstawie art. 24 ust. 1 ustawy:**

3.1. Ponadto w terminie 3 dni od zamieszczenia przez Zamawiającego informacji z otwarcia ofert na stronie internetowej, na której udostępniana jest SIWZ, Wykonawcy składają **bez wezwania oświadczenie o przynależności lub braku przynależności do tej samej grupy kapitałowej oraz, w przypadku przynależności do tej samej grupy kapitałowej, dowody potwierdzające, że powiązania z innym Wykonawcą nie prowadzą do zakłócenia konkurencji w postępowaniu - opracowane wg druku dołączonego do SIWZ – załącznik nr 7 do SIWZ.**

W przypadku wspólnego ubiegania się o zamówienie przez Wykonawców oświadczenie składa każdy z Wykonawców wspólnie ubiegających się o zamówienie.

Zamawiający w niniejszym postępowaniu przewiduje możliwość, o której mowa w art. 24aa ust. 1 ustawy tj. Zamawiający w niniejszym postępowaniu najpierw dokona oceny ofert a następnie zbada czy Wykonawca którego oferta została oceniona jako najkorzystniejsza nie podlega wykluczeniu oraz

spełnia warunki udziału w postępowaniu. Jeżeli ww. Wykonawca uchyła się od zawarcia umowy, Zamawiający zbada czy nie podlega wykluczeniu oraz czy spełnia warunki udziału w postępowaniu Wykonawca, który złożył ofertę najwyższej ocenioną spośród pozostałych ofert.

Jeżeli Wykonawca powołuje się na oświadczenia lub dokumenty, będące w posiadaniu Zamawiającego, potwierdzające okoliczności, o których mowa w art. 25 ust. 1 pkt 1 i 3, zaleca się wskazanie w ofercie informacji czy Zamawiający jest w posiadaniu oświadczeń lub dokumentów dotyczących Wykonawcy (z podaniem numeru i nazwy postępowania Zamawiającego, w którym powyższe dokumenty zostały złożone) lub wskazanie nazwy ogólnodostępnych baz danych, w szczególności rejestrów publicznych w rozumieniu ustawy z dnia 17 lutego 2005 r. o informatyzacji działalności podmiotów realizujących zadania publiczne (ze wskazaniem adresu internetowego, wydającego urząd lub organu, z dokładnymi danymi referencyjnymi dokumentacji)

4. REPREZENTACJA I PEŁNOMOCNICTWO

- 4.1. W przypadku, gdy Wykonawcę reprezentuje **pełnomocnik**, do oferty należy dołączyć pełnomocnictwo podpisane przez osoby uprawnione do reprezentowania Wykonawcy. Treść pełnomocnictwa musi jednoznacznie wskazywać czynności, do wykonywania których pełnomocnik jest upoważniony (zakres umocowania). Pełnomocnictwo należy złożyć w oryginale lub kopii poświadczonej notarialnie za zgodność z oryginałem.
- 4.2. W przypadku Wykonawców składających wspólną ofertę, do oferty należy dołączyć pełnomocnictwo do reprezentowania wszystkich Wykonawców wspólnie ubiegających się o udzielenie zamówienia (wystawione zgodnie z art. 23 ust. 2 ustawy). Treść pełnomocnictwa musi jednoznacznie wskazywać czynności, do wykonywania których pełnomocnik jest upoważniony (zakres umocowania). Pełnomocnictwo należy złożyć w oryginale lub kopii poświadczonej notarialnie za zgodność z oryginałem.
- 4.3. Oferta musi być podpisana przez pełnomocnika/osobę umocowaną do reprezentowania Wykonawcy/Wykonawców.

VI. INFORMACJE O SPOSOBIE POROZUMIEWANIA SIĘ ZAMAWIAJĄCEGO Z WYKONAWCAMI ORAZ PRZEKAZYWANIA OŚWIADCZEŃ LUB DOKUMENTÓW, A TAKŻE WSKAZANIE OSÓB UPRAWNIONYCH DO POROZUMIEWANIA SIĘ Z WYKONAWCAMI

1. Zgodnie z Rejestrem zamówień publicznych – znak postępowania: LM-W.ZP.260.12.2020 Wykonawcy winni we wszelkich kontaktach z Zamawiającym powoływać się na wyżej podane oznaczenie, z uwzględnieniem przyjętej przez Zamawiającego nazwy postępowania.
2. Wykonawca może zwrócić się do Zamawiającego o wyjaśnienie treści SIWZ na piśmie lub drogą elektroniczną.
3. Zamawiający udzieli wyjaśnień związanych z prowadzonym postępowaniem, pod warunkiem, że prośba o wyjaśnienie wpłynie do Zamawiającego nie później niż do końca dnia, w którym upływa połowa wyznaczonego terminu składania ofert. Przedłużenie przez Zamawiającego terminu składania ofert nie wpływa na bieg terminu wnoszenia pytań, o którym mowa w zdaniu pierwszym.
4. Treść wyjaśnień zostanie przesłana do Wykonawcy, od którego wpłynęła prośba o wyjaśnienie oraz do Wykonawców, którym Zamawiający przekazał SIWZ, bez wskazania źródła zapytania.

5. Treść zapytań wraz z wyjaśnieniami każdorazowo zostanie umieszczona na stronie internetowej Zamawiającego <https://lasymiejskie.waw.pl/>
6. W niniejszym postępowaniu, wszelkie dokumenty, oświadczenia, wnioski, zawiadomienia oraz informacje, z zastrzeżeniem pkt 7 poniżej, mogą być przekazywane w formie:
 - pisemnej,
 - drogą elektroniczną: sekretariat@lasymiejskie.waw.pl przy czym zawsze dopuszczalna jest forma pisemna.

7. Forma pisemna wymagana jest do:

- 1) złożenia oferty wraz z załącznikami,
 - 2) powiadomienia Zamawiającego o wycofaniu lub zmianie oferty,
 - 3) złożenia dokumentów lub oświadczeń w trybie art. 26 ust. 1 i 3 ustawy.
8. Zamawiający nie przewiduje możliwości składania oferty w formie elektronicznej.
9. Do kontaktu z Wykonawcami upoważniona jest

w zakresie dotyczącym przedmiotu zamówienia:

imię nazwisko: Konrad Skwarek

mail: sekretariat@lasymiejskie.waw.pl;

w zakresie dotyczącym zagadnień formalno-prawnych:

imię nazwisko: Anna Suska

mail: sekretariat@lasymiejskie.waw.pl

10. W przypadku Wykonawców wspólnie ubiegających się o zamówienie, korespondencja prowadzona będzie wyłącznie z pełnomocnikiem umocowanym do reprezentowania wszystkich Wykonawców wspólnie ubiegających się o udzielenie zamówienia.

VII. TERMIN ZWIĄZANIA OFERTĄ

1. Wykonawca związany jest ofertą przez okres **30 dni**, licząc od dnia, w którym upływa termin składania ofert.
Wykonawca, samodzielnie lub na wniosek Zamawiającego, może przedłużyć termin związania ofertą, z tym, że Zamawiający może tylko raz, co najmniej na 3 dni przed upływem terminu związania ofertą, zwrócić się do Wykonawców o wyrażenie zgody na przedłużenie tego terminu o oznaczony okres, nie dłuższy niż 60 dni.

VIII. WYMAGANIA DOTYCZĄCE WADIUM

1. Przystępując do niniejszego postępowania, każdy Wykonawca zobowiązany jest wnieść wadium:
w wysokości 1 000 zł (słownie jeden tysiąc złotych 00/100),
2. Wadium może być wniesione w:
 - a) pieniądzu;
 - b) poręczeniach bankowych lub poręczeniach spółdzielczej kasy oszczędnościowo-kredytowej, z tym że poręczenie kasy jest zawsze poręczeniem pieniężnym;
 - c) gwarancjach bankowych;
 - d) gwarancjach ubezpieczeniowych;

- e) poręczeniach udzielanych przez podmioty, o których mowa w art. 6b ust. 5 pkt 2 ustawy z dnia 9 listopada 2000 r. o utworzeniu Polskiej Agencji Rozwoju Przedsiębiorczości (tekst jednolity Dz.U. 2018 poz. 110).

3. Wadium w formie pieniądza należy wnieść przelewem na konto 48 1030 1508 0000 0005 5005 6038 z dopiskiem na przelewie: „Wadium w postępowaniu LM-W.ZP.260.12.2020”

4. Skuteczne wniesienie wadium w pieniądzu następuje z chwilą uznania środków pieniężnych na rachunku bankowym Zamawiającego, o którym mowa w pkt 3., przed upływem terminu składania ofert (tj. przed upływem dnia i godziny wyznaczonej jako ostateczny termin składania ofert).

5. Zamawiający zaleca, aby w przypadku wniesienia wadium w formie:

- a) pieniężnej – dokument potwierdzający dokonanie przelewu wadium został załączony do oferty;
- b) innej niż pieniądź – oryginał dokumentu został złożony w oddzielnej kopercie, a jego kopia w ofercie.

6. Z treści gwarancji/poręczenia winno wynikać bezwarunkowe, na każde pisemne żądanie zgłoszone przez Zamawiającego w terminie związania ofertą, zobowiązanie Gwaranta do wypłaty Zamawiającemu pełnej kwoty wadium w okolicznościach określonych w art. 46 ust. 4a i 5 ustawy.

7. Oferta wykonawcy, który nie wniesie wadium lub wniesie w sposób nieprawidłowy zostanie odrzucona.

8. Okoliczności i zasady zwrotu wadium, jego przepadku oraz zasady jego zaliczenia na poczet zabezpieczenia należytego wykonania umowy określa ustawa.

IX. WYMAGANIA DOTYCZĄCE ZABEZPIECZENIA NALEŻYTEGO WYKONANIA UMOWY

- 1.** Zamawiający wymaga, aby Wykonawca, którego oferta zostanie wybrana wniósł zabezpieczenie należytego wykonania umowy w wysokości 5% Ceny Umowy, zgodnie z § 9 istotnych postanowień umowy
- 2.** Zabezpieczenie należytego wykonania umowy można wnieść w formach określonych w art. 148 ust. 1 ustawy.
- 3.** W przypadku wniesienia zabezpieczenia w formie innej niż pieniądź, Wykonawca złoży Zamawiającemu zabezpieczenie w wysokości 5% Ceny odpowiedniej Umowy (tj. Ceny Umowy), w formie zaakceptowanych przez Zamawiającego gwarancji bankowych lub ubezpieczeniowych: nieodwołalnych, bezwarunkowych, płatnych na pierwsze żądanie, ważnych przez okres realizacji umowy, włącznie z okresem gwarancji jakości i rękojmi za wady.
- 4.** Zabezpieczenie wnoszone w pieniądzu Wykonawca zobowiązany będzie wpłacić przelewem na rachunek bankowy Zamawiającego:
Nr konta: 48 1030 1508 0000 0005 5005 6038 z podaniem tytułu wpłaty: (zabezpieczenie należytego wykonania umowy, nr sprawy **LM-W.ZP.260.12.2020**).
- 5.** W przypadku wniesienia wadium w pieniądzu, za zgodą Wykonawcy, kwota wadium może zostać zaliczona na poczet zabezpieczenia.
- 6.** Zabezpieczenie należytego wykonania Umowy zostanie zwrócone Wykonawcy zgodnie z § 9 pkt. 8 Umowy.

7. Oryginał dokumentu potwierdzającego wniesienie zabezpieczenia należytego wykonania umowy musi być dostarczony do Zamawiającego przed podpisaniem odpowiedniej umowy.

X. OPIS SPOSOBU PRZYGOTOWANIA OFERT

1. Wykonawca przedstawia ofertę o treści odpowiadającej treści SIWZ. Propozycje rozwiązań m.in. alternatywnych lub wariantowych nie będą brane pod uwagę, a oferta zostanie odrzucona na podstawie art. 89 ust. 1 pkt 2 ustawy.
2. Wykonawcą zamówienia może być osoba fizyczna, osoba prawna lub jednostka organizacyjna nie posiadająca osobowości prawnej, która ubiega się o udzielenie zamówienia publicznego, złoży ofertę i zawrze umowę w sprawie zamówienia publicznego.
3. Wykonawcy mogą wspólnie ubiegać się o udzielenie zamówienia zgodnie z art. 23 ustawy.
4. Wykonawcy ponoszą wszelkie koszty związane z przygotowaniem i złożeniem oferty oraz uczestnictwem w postępowaniu o udzielenie zamówienia publicznego.
5. Ofertę stanowi wypełniony druk „OFERTA”, który stanowi **Załącznik nr 3 do SIWZ**, z załączonymi dokumentami i oświadczeniami, wymaganymi niniejszą SIWZ.
6. Oferta wraz z załącznikami musi być sformułowana poprawnie, w języku polskim, w sposób czytelny, logiczny, na arkuszach A-4, pisemnie przy użyciu nośnika pisma nie ulegającego usunięciu bez pozostawienia śladów.
7. Zamawiający zaleca sporządzenie oferty na komputerze lub wypełnienie druków czytelnym pismem ręcznym.
8. Dokumenty sporządzone w języku obcym Wykonawca musi złożyć wraz z tłumaczeniem na język polski. Podczas oceny ofert Zamawiający będzie się opierał na tekście przetłumaczonym na język polski.
9. Wykonawca może przepisać druki Zamawiającego, jednakże treść zawarta we wzorach Zamawiającego nie może ulec zmianie.
10. Zalecane jest, aby oferta była złożona na kolejno ponumerowanych stronach. Numeracja stron powinna rozpoczynać się od numeru 1, umieszczonego na pierwszej stronie oferty.
11. Oferta po jej otwarciu, w terminie wyznaczonym na termin otwarcia ofert, jest jawna.
12. Zamawiający wymaga aby oferta, wraz ze wszystkimi załącznikami, była podpisana przez osobę upoważnioną do reprezentowania Wykonawcy.
13. Wszystkie dokumenty i załączniki - w tym kserokopie zaleca się:
 - 13.1. u góry strony zatytułować (nazwać w sposób wykluczający pomyłkę lub możliwość dowolnej interpretacji dokumentu);
 - 13.2. opatrzyć podpisami i pieczętkami Wykonawcy;
 - 13.3. dołączyć wyłącznie czytelne (zarówno treść, jak i pieczęcie);
 - 13.4. poświadczyć za zgodność z oryginałem. Poświadczenia dokonuje odpowiednio Wykonawca, podmiot, na którego zdolnościach polega Wykonawca, pełnomocnik/osoba umocowana do reprezentowania Wykonawcy/Wykonawców albo podwykonawca, w zakresie dokumentów, które każdego z nich dotyczą.
14. Wszelkie poprawki lub zmiany (skreślenie, zmiany korektorem itp.) w tekście oferty i załączników do oferty muszą być podpisane własnoręcznie przez osobę podpisującą ofertę, w miejscu dokonanej poprawki lub zmiany. Naniesione zmiany muszą być czytelne.
15. Zamawiający uznaje, że podpisem jest złożony własnoręcznie znak, z którego można odczytać imię

i nazwisko podpisującego, a jeżeli ten znak jest nieczytelny lub nie zawiera pełnego imienia i nazwiska, to znak musi być uzupełniony napisem (np. w formie pieczęci), z którego można odczytać imię i nazwisko podpisującego.

16. Zamawiający zaleca złożenie oferty w taki sposób, aby nie uległa rozkompletowaniu.
17. Opakowanie winno być ostemplowane w miejscach zaklejenia i oznakowane:

Wykonawca:

Pełna nazwa i dokładny adres Wykonawcy (ulica, numer lokalu, numer kodu pocztowego, miejscowość) –
(dopuszcza się czytelny odcisk pieczęci).

Zamawiający:

Lasy Miejskie – Warszawa
ul. Korkowa 170A
04-549 Warszawa
z dopiskiem „oferta LM-W.ZP.260.12.2020”

OFERTA NA
– ZNAK POSTĘPOWANIA:

Nie otwierać przed terminem otwarcia ofert, tj.* godz.*

*/w tym miejscu Wykonawca powinien wpisać datę i godzinę otwarcia ofert/

UWAGA!

Zamawiający nie ponosi odpowiedzialności za zdarzenia wynikające z **nieprawidłowego oznakowania** opakowania lub braku którejkolwiek informacji z podanych w niniejszym punkcie.

18. Oferty winny być złożone w siedzibie Zamawiającego mieszczącej się w Warszawie (04-549) przy ul. Korkowa 170A, w sekretariacie lub przesłać na ww. adres.
19. W przypadku przesłania oferty do Zamawiającego za pośrednictwem operatora pocztowego lub postańca, Wykonawca ponosi odpowiedzialność za datę jej wpłynięcia do Sekretariatu.
20. Wykonawca składa tylko jedną ofertę, w której może być zaoferowana tylko jedna cena. Jeżeli Wykonawca złoży więcej niż jedną ofertę samodzielnie lub samodzielnie i wspólnie z innymi Wykonawcami, wszystkie złożone przez niego oferty zostaną odrzucone.
21. Wykonawca może wprowadzić zmiany lub wycofać złożoną przez siebie ofertę pod warunkiem, że Zamawiający otrzyma pisemne powiadomienie, podpisane przez osoby uprawnione, o wprowadzeniu zmian do oferty lub wycofaniu oferty, przed ostatecznym terminem składania ofert.
22. Informacje zawarte w ofercie, stanowiące tajemnicę przedsiębiorstwa w rozumieniu przepisów ustawy z dnia 16 kwietnia 1993 r. o zwalczaniu nieuczciwej konkurencji (Dz.U. z 2019 r. poz. 1010, z późn. zm.), co do których Wykonawca:
 - 22.1 zastrzegł, nie później niż w terminie składania ofert, że nie mogą być udostępnione, muszą być oznaczone klauzulą: „NIE UDOSTĘPNIAC – INFORMACJE STANOWIĄ TAJEMNICĘ PRZEDSIĘBIORSTWA W ROZUMIENIU ART. 11 UST. 4 USTAWY O ZWALCZANIU NIEUCZCIWEJ KONKURENCJI” i powinny być odrębną częścią nie złączoną z ofertą w sposób trwały.

22.2 wykazał, iż zastrzeżone informacje stanowią tajemnicę przedsiębiorstwa – Wykonawca zobowiązany jest złożyć wraz z ofertą uzasadnienie zawierające w szczególności: określenie charakteru jaki mają zastrzeżone informacje, wskazanie działań jakie zostały podjęte przez Wykonawcę w celu zachowania poufności informacji zawartych w dokumentach oraz wskazanie czy informacje stanowiące tajemnicę przedsiębiorstwa zostały wcześniej ujawnione do wiadomości

publicznej.

Jednocześnie Zamawiający wskazuje, iż zgodnie z art. 8 ust. 3 ustawy, Wykonawca nie może zastrzec informacji, o których mowa w art. 86 ust. 4 ustawy.

XI. MIEJSCE ORAZ TERMIN SKŁADANIA I OTWARCIA OFERT

1. MIEJSCE I TERMIN ZŁOŻENIA OFERT

Ofertę, w zapieczętowanym i oznakowanym zgodnie z wymaganiami specyfikacji opakowaniu, należy złożyć:

do dnia 9 września 2020 r. do godz. 10:00
w budynku Lasy Miejskie – Warszawa, ul. Korkowa 170A, 04-549 Warszawa
z dopiskiem „oferta LM-W.ZP.260.12.2020”

2. MIEJSCE, TERMIN I TRYB OTWARCIA OFERT

Jawne otwarcie ofert odbędzie się:

w dniu 9 września 2020 r. o godz. 10.15
w budynku Lasy Miejskie – Warszawa, ul. Korkowa 170A, 04-549 Warszawa

XII. OPIS SPOSOBU OBLICZENIA CENY

1. Cena oferty winna obejmować wszelkie koszty (bezpośrednie i pośrednie) wykonania całego przedmiotu zamówienia przedstawionego przez Zamawiającego w niniejszej SIWZ, wszelkie podatki (z zastrzeżeniem pkt 5, 6 i 7 poniżej), jak również wszystkie inne koszty o jakimkolwiek charakterze, które mogą powstać w związku z realizacją przedmiotu zamówienia.
2. Cena oferty winna być wyrażona w PLN.
3. CENA OFERTY w przypadku Wykonawców mających siedzibę lub miejsce zamieszkania na terytorium Rzeczypospolitej Polskiej jest **ceną brutto**, obejmującą **wszelkie koszty związane z wykonaniem zamówienia, opłaty, podatki (w tym podatek od towarów i usług – VAT) i wszystkie inne koszty o jakimkolwiek charakterze, które mogą powstać w związku z realizacją przedmiotu zamówienia**. Kwota podatku VAT (w wysokości obowiązującej w dniu składania ofert) oraz cena netto, powinny być wyodrębnione w sposób jednoznaczny.
4. Cena oferty musi być wyrażona z dokładnością do 2 miejsc po przecinku, zgodnie z polskim systemem płatniczym po zaokrągleniu do pełnych groszy (2 miejsca po przecinku), przy czym końcówki poniżej 0,5 grosza pomija się, a końcówki równe i powyżej 0,5 grosza zaokrągla się do 1 grosza.
5. Zamawiający nie dopuszcza przedstawienia ceny w kilku wariantach, w zależności od zastosowanych rozwiązań. W przypadku przedstawienia ceny w taki sposób, oferta zostanie odrzucona. Ustalenie prawidłowej stawki podatku VAT leży po stronie Wykonawcy.
6. Zamawiający nie uznaje za oczywistą omyłkę i nie poprawi błędnie ustalonej stawki podatku VAT.
7. Jeżeli złożono ofertę, której wybór prowadziłby do powstania u Zamawiającego obowiązku podatkowego zgodnie z przepisami o podatku od towarów i usług, Zamawiający w celu oceny takiej oferty dolicza do przedstawionej w niej ceny podatek od towarów i usług, który miałby obowiązek rozliczyć zgodnie z tymi przepisami. Wykonawca, składając ofertę, informuje Zamawiającego, czy wybór oferty będzie prowadził do powstania u Zamawiającego obowiązku podatkowego, wskazując nazwę (rodzaj) towaru lub usługi, których dostawa lub świadczenie będzie prowadzić

do jego powstania, oraz wskazując ich wartość bez kwoty podatku.

XIII. OPIS KRYTERIÓW OCENY OFERT ORAZ SPOSÓB OCENY OFERT

1. Kryteria oceny ofert:

a) KRYTERIUM	WAGA
Nr 1 – Cena brutto	60 %
Nr 2 – Udzielenie gwarancji na jakość wykonanego grodzenia ponad wymagane minimum	40 %

b) Sposób obliczania ceny:

$$P_c = \frac{C_{\min}}{C_{ob}} \times 60 \text{ pkt.}$$

gdzie:

C_{\min} – najniższa cena spośród badanych ofert

C_{ob} – cena oferowana w badanej ofercie

P_c – liczba punktów za kryterium ceny, przyznana badanej ofercie

Maksymalną liczbę punktów (60 pkt.) otrzyma oferta wykonawcy, który zaproponuje najniższą cenę brutto, natomiast pozostałe oferty otrzymają odpowiednio mniejszą liczbę punktów zgodnie z powyższym wzorem.

c) Wartość punktowa kryterium nr 2 – „**Udzielenie gwarancji na jakość wykonanego grodzenia ponad wymagane minimum (12 miesięcy)**”.

Udzielenie gwarancji na jakość wykonanego grodzenia ponad wymagane minimum punktowane będzie następująco:

- udzielenie gwarancji na jakość wykonanego grodzenia na okres 24 miesięcy od daty wykonania umowy – 20 punktów,

- udzielenie gwarancji na jakość wykonanego grodzenia na okres 36 miesięcy od daty wykonania umowy – 40 punktów.

W sytuacji niewypełnienia Druku Oferty w punkcie „**Udzielenie gwarancji na jakość wykonanego grodzenia ponad wymagane minimum**”, ocena ofert zostanie przeprowadzona wyłącznie w oparciu o przedstawione powyżej kryteria.

2. Maksymalna łączna liczba punktów jaką może uzyskać oferta wynosi – 100 pkt. Wykonawca uzyska łączną liczbę punktów wynikającą z sumy punktów uzyskanych w poszczególnych kryteriach.

3. Punkty będą liczone z dokładnością do dwóch (2) miejsc po przecinku, stosując powszechne zasady zaokrąglania.

XIV. INFORMACJE O FORMALNOŚCIACH, JAKIE POWINNY ZOSTAĆ DOPEŁNIONE PO WYBORZE OFERTY W CELU ZAWARCIA UMOWY W SPRAWIE ZAMÓWIENIA PUBLICZNEGO

1. Wykonawca zostanie powiadomiony przez Zamawiającego o miejscu i terminie zawarcia umowy.
2. W przypadku wyboru oferty złożonej przez Wykonawców wspólnie ubiegających się o udzielenie zamówienia, Zamawiający zastrzega sobie prawo żądania, przed podpisaniem umowy w sprawie udzielenia zamówienia publicznego, umowy regulującej współpracę tych Wykonawców.
3. Przed zawarciem umowy Wykonawca przedstawi pełnomocnictwo do jej podpisania, jeżeli nie

wynika ono z załączonych do oferty dokumentów;

XV. ISTOTNE POSTANOWIENIA UMOWY

1. Warunki umowy, które uwzględnione będą w przyszłej umowie z Wykonawcą wybranym w wyniku postępowania, zamieszczone są w istotnych postanowieniach umowy – **Załącznik nr 2 do SIWZ**. Wykonawca nie ma prawa umieszczenia lub żądania umieszczenia w zawieranej umowie po wyborze jego oferty, jakichkolwiek postanowień za wyjątkiem postanowień o charakterze informacyjnym lub wskazujących na sposób wykonywania umowy w zakresie komunikacji stron i form tej komunikacji.
2. Przyjmuje się, że zapisy istotnych postanowień umowy nie zakwestionowane przed złożeniem oferty, zostaną przyjęte przez Wykonawcę bez zastrzeżeń w chwili jej zawarcia. Wszelkie pytania i wątpliwości dotyczące istotnych postanowień umowy, będą rozpatrywane jak dla całej specyfikacji, zgodnie z art. 38 ustawy.
3. Strony dopuszczają możliwość dokonywania wszelkich nieistotnych zmian umowy, zgodnie z art. 144 ust. 1 pkt 5 ustawy, wszelkich zmian dopuszczalnych z mocy prawa i nie wymagających przewidzenia w SIWZ, a także zmian których zakres, charakter i warunki wprowadzenia przewidziano w istotnych postanowieniach umowy.

XVI. KLAUZULA INFORMACYJNA RODO

Zgodnie z art. 13 ust. 1 i 2 rozporządzenia Parlamentu Europejskiego i Rady (UE) 2016/679 z dnia 27 kwietnia 2016 r. w sprawie ochrony osób fizycznych w związku z przetwarzaniem danych osobowych i w sprawie swobodnego przepływu takich danych oraz uchylenia dyrektywy 95/46/WE (ogólne rozporządzenie o ochronie danych) (Dz. Urz. UE L 119 z 04.05.2016, str. 1), dalej „RODO”, informuję, że:

Administratorem danych osobowych pracowników wykonawcy w zakresie imię i nazwisko, dane teleadresowe jest Dyrektor Lasów Miejskich – Warszawa, ul. Korkowa 170A, 04-549 Warszawa;

Z inspektorem Danych Osobowych w Lasach Miejskich – Warszawa można się skontaktować pod adresem email: iod@lasymiejskie.waw.pl;

Dane osobowe przetwarzane będą na podstawie art. 6 ust.1 lit. b RODO w celu zawarcia i wykonania umowy.

Odbiorcami danych osobowych będą osoby lub podmioty, którym udostępniona zostanie dokumentacja w celu prowadzenia obowiązków kontrolnych zgodnie z przepisami prawa.

Dane osobowe będą przechowywane przez okres realizacji umowy oraz w celu archiwizacji przez okres wynikający z jednolitego rzeczowego wykazu akt uzgodnionym z Archiwum Państwowym.

Obowiązek podania danych osobowych bezpośrednio dotyczących pracowników firmy jest dobrowolne, ale niezbędne do zawarcia i wykonania umowy.

W odniesieniu do danych osobowych decyzje nie będą podejmowane w sposób zautomatyzowany, stosowanie do art. 22 RODO.

Osoba wskazana w pkt. 1 posiada:

- na podstawie art. 15 RODO prawo dostępu do danych osobowych jej dotyczących;
- na podstawie art. 16 RODO prawo do sprostowania danych osobowych;

- na podstawie art. 18 RODO prawo żądania od administratora ograniczenia przetwarzania danych osobowych z zastrzeżeniem przypadków, o których mowa w art. 18 ust. 2 RODO*;
- prawo do wniesienia skargi do Prezesa Urzędu Ochrony Danych Osobowych, gdy uzna, że przetwarzanie danych osobowych dotyczących narusza przepisy RODO;

Nie przysługuje osobie wskazanej w pkt. 1:

- w związku z art. 17 ust. 3 lit. b, d lub e RODO prawo do usunięcia danych osobowych;
- prawo do przenoszenia danych osobowych, o którym mowa w art. 20 RODO;
- na podstawie art. 21 RODO prawo sprzeciwu, wobec przetwarzania danych osobowych, gdyż podstawą prawną przetwarzania danych osobowych jest art. 6 lit. b RODO.

*Wyjaśnienie: prawo do ograniczenia przetwarzania nie ma zastosowania w odniesieniu do przechowywania w celu zapewnienia korzystania ze środków ochrony prawnej lub w celu ochrony praw.

XVII. ZAŁĄCZNIKI

- Nr 1 - Szczegółowy opis przedmiotu zamówienia;
- Nr 2 - Istotne postanowienia umowy;
- Nr 3 - Druk Oferty;
- Nr 4 - Wykaz robót budowlanych;
- Nr 5 - ZOBOWIĄZANIE do oddania do dyspozycji niezbędnych zasobów na potrzeby realizacji zamówienia.
- Nr 6 - Oświadczenie o posiadanym potencjale technicznym;
- Nr 7 - Wzór oświadczenia dot. przynależności do grupy kapitałowej;
- Nr 8 - Oświadczenie Wykonawcy składane na podstawie art. 25a ust. 1 ustawy z dnia 29 stycznia 2004 r. Prawo zamówień publicznych (dalej jako: ustawa), DOTYCZĄCE SPEŁNIANIA WARUNKÓW UDZIAŁU W POSTĘPOWANIU;
- Nr 9 - Oświadczenie Wykonawcy składane na podstawie art. 25a ust. 1 ustawy z dnia 29 stycznia 2004 r. Prawo zamówień publicznych (dalej jako: ustawa), DOTYCZĄCE PRZESŁANEK WYKLUCZENIA Z POSTĘPOWANIA.

Wykonanie nasadzeń i grodzień na gruntach nieleśnych zarządzanych przez Lasy Miejskie – Warszawa przy ul. Kozia Górka.

Opis przedmiotu zamówienia

wykonanie ogrodzenia z siatki leśnej na gruntach nieleśnych zarządzanych przez Lasy Miejskie – Warszawa przy ul. Kozia Górka.

Schematyczny przebieg grodzień do wykonania na działkach o numerach ewidencyjnych 1, 2, 7, 8, 10, 11, 12, 13 z obrębu 3-03-02 przedstawiony jest na poniższej grafice.

Kolorem czarnym oznaczone są istniejące grodzienia,

Kolorem czerwonym oznaczone jest przebieg grodzień do wykonania w ramach niniejszego postępowania zamówieniowego.

Wykonywane nowe grodzienia należy powiązać z istniejącymi na wskazanym terenie.

Łączna długość nowych grodzień do wykonania wynosi 1460 mb.

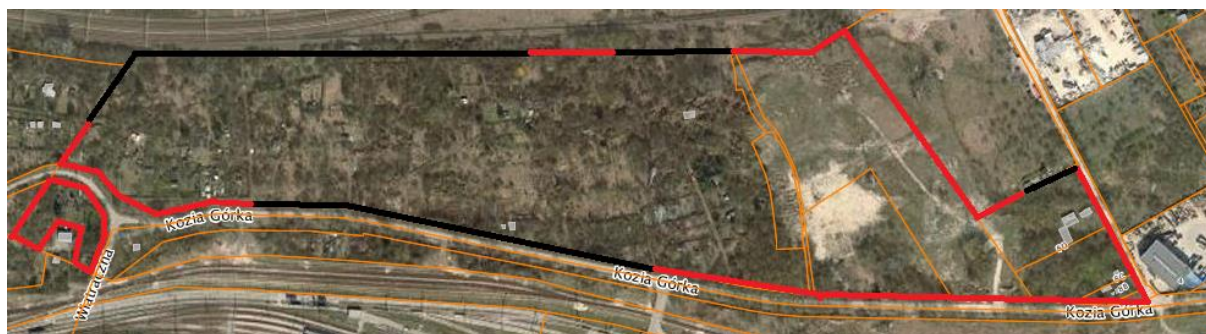

Wskazania wykonawcze:

Grodzenie powierzchni nasadzeń (O-GRODZ2) –

- ogrodzenia wokół obszaru do przeprowadzenia nasadzeń przeprowadzone będzie z użyciem materiału Wykonawcy.
- Wkopywanie słupów na głębokość minimum 0,7 m w odstępach średnio co 4 m (+- 1 m w zależności od ukształtowania terenu). Jeśli zajdzie taka potrzeba należy usunąć krzewy. Wszystkie słupki narożnikowe muszą posiadać po 2 zastrzały wzdłuż siatki (schemat 1).
- Rozciągnięcie siatki ogrodzeniowej i przybicie do słupków. Siatka leśna rozciągnięta wzdłuż słupków przybijana jest z zewnętrznej strony grodzzonej powierzchni za pomocą minimum 6 skobli na jednym słupku. Skoble nie mogą być dobijane do samego końca, lecz pozostawiać minimalną przestrzeń (około 2 mm) między drewnem a drutem siatki. Siatkę należy umocować do gruntu przy pomocy kotw stalowych drutu o średnicy 5-6 mm i długości minimum 20 cm w ilości 3 szt. na jedno przęsło lub wkopać w grunt/wywinąć na zewnątrz z przysypaniem i zabezpieczeniem przed podniesieniem siatki przez zwierzyne np. dziki. Całe ogrodzenie winno być odpowiednio mocno naciągnięte, siatka nie może obwisać.
- Wykonanie na powierzchni grodzzonej dwóch zamykanych, drewnianych bram umożliwiających przejazd samochodem. Umiejscowienie bram wg indywidualnych ustaleń z pracownikami Zamawiającego.

- Wykonanie na powierzchni grodzonej (dz. nr 1 z obrębu 3-03-02) przejścia w postaci dwóch drewnianych drabin połączonych w części górnej nad siatką (schemat 2).
- Szczegółowe rozwiązania dotyczące poszczególnych grodzonych powierzchni przekazać wykonawcy właściwy przedstawiciel Zamawiającego przed rozpoczęciem wykonania prac.
- Wymagania dotyczące materiałów:
Siatka typu 200/25/15L o następujących parametrach:
wysokość siatki – 200 cm, ilość drutów poziomych – 25, szerokość oczka – 15 cm
rozstawienie drutów poziomych: 3x20 cm, 2x15 cm, 3x10 cm, 16x5 cm,
wykonanie z drutu ocynk o grubościach - brzegowy 2,0mm i środkowy 1,6mm.
Skoble ocynkowane o wymiarach 35x35 mm.
- Słupki powinny spełniać następujące parametry:
słupki drewniane gatunków Db, Ak lub inne gatunki pod warunkiem zastosowania impregnacji drewna (w porozumieniu i po indywidualnych uzgodnieniach z przedstawicielami Zamawiającego), okorowane wzdłużnie, o średnicy min 12 cm w cieńszym końcu, długość słupków – min 2,70 m
zabezpieczona część podziemna słupka poprzez opalenie lub impregnat na bazie smoły tak aby część zabezpieczona wystawała ponad grunt min. 10 cm.
- Nowe grodzenia należy połączyć z istniejącymi na przedmiotowym terenie ogrodzeniami.
- Dodatkowe wymagania:
Wszystkie materiały użyte do budowy grodzenia zapewnia wykonawca.
W cenę grodzenia wykonawca wlicza koszt pracy i koszt materiałów.
Wykonawca udzieli gwarancji na wykonane grodzenie.

Schemat 1

Rozmieszczenie zastrzałów na narożnikach ogrodzenia

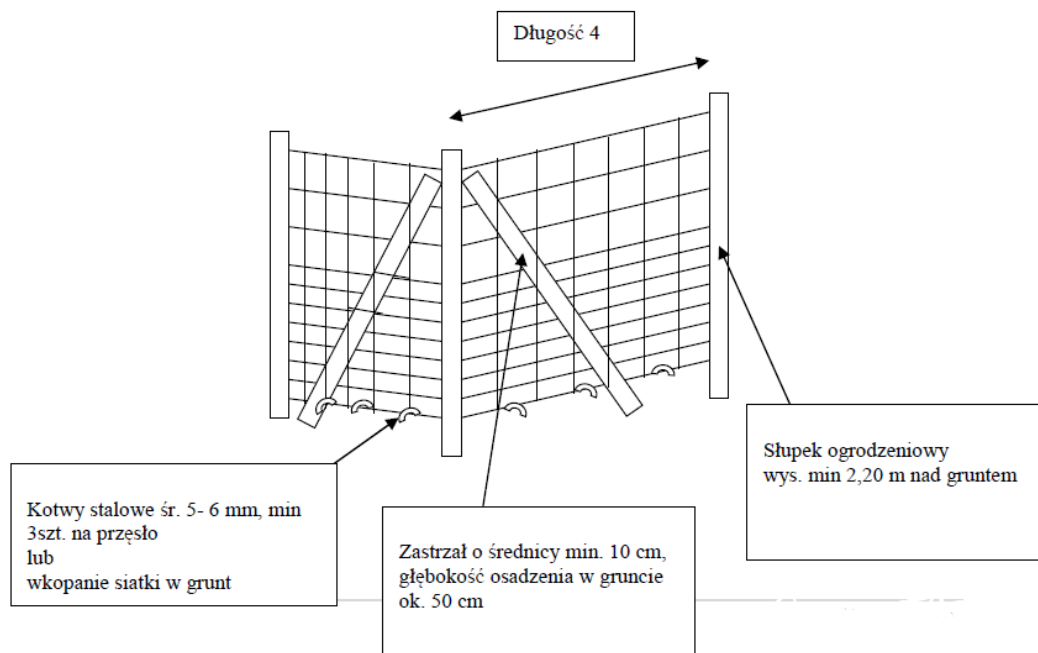

Schemat 2 Budowa przejścia

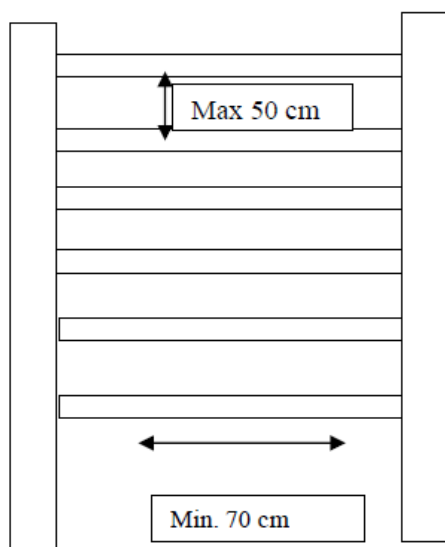

Parametry drabinki w przejściu:

- długość drabinki dostosowana do wysokości ogrodzenia i kąta ustawienia w sposób umożliwiający bezpieczne przejście
- średnica szczelbli min. 8 cm
- średnica belek min. 10 cm
- rozstaw belek 70 cm
- odstęp między szczęblami ok. 50 cm

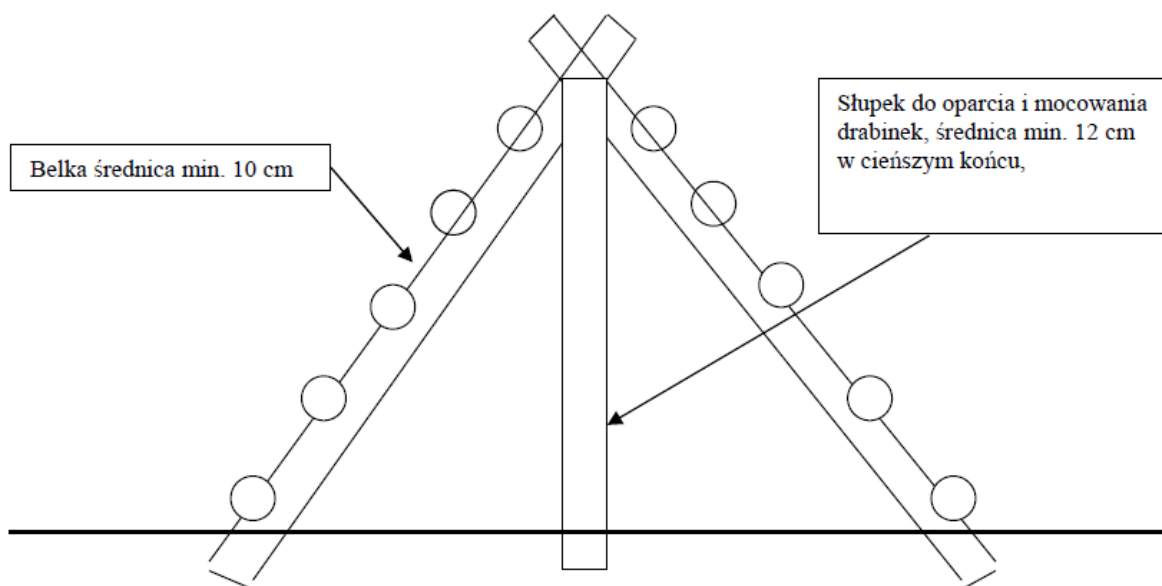

ISTOTNE POSTANOWIENIA UMOWY

UMOWA Nr LMW/...../2020

Zawarta w dniu**2020** roku w Warszawie pomiędzy:

Miastem Stołecznym Warszawą z siedzibą Plac Bankowy 3/5, 00-950 Warszawa, zwanym dalej **Zamawiającym**, reprezentowanym na podstawie pełnomocnictwa nr GP.OR.0052.4433.2015 z dnia 19.11.2015 r. przez:

Pana Karola Podgórskiego – Dyrektora Lasów Miejskich – Warszawa z siedzibą przy ul. Korkowej 170A, 04-549 Warszawa, NIP 525-22-48-481 zwanymi dalej łącznie **„Zamawiającym”**,

a

..... z siedzibą w (00-000) przy ul., wpisaną do Rejestru Przedsiębiorców prowadzonego przez Sąd Rejonowy..... w Wydział Gospodarczy – Krajowego Rejestru Sądowego pod numerem KRS:, NIP:, REGON:..... z kapitałem zakładowym w wysokości.....zł pokrytym w całości reprezentowaną przez

zwanym dalej **Wykonawcą**,

w wyniku przeprowadzonego postępowania w trybie przetargu nieograniczonego o udzielenie zamówienia publicznego na podstawie art. 39 i następnych ustawy Prawo zamówień publicznych (tj. Dz. U. z 2019 r. poz. 1843 z późn. zm.) i wyboru oferty Wykonawcy, została zawarta umowa następującej treści:

§ 1

[Przedmiot umowy]

Przedmiotem umowy jest robota budowlana polegająca na wykonaniu ogrodzenia z siatki leśnej na gruntach nieleśnych zarządzanych przez Lasy Miejskie - Warszawa, zgodnie z opisem stanowiącym załącznik nr 1 (opis przedmiotu zamówienia).

§ 2

[Termin obowiązywania]

1. Umowa zostaje zawarta od **15.10.2020 r.** do **30.11.2020 r.**
2. Zamawiający wprowadzi Wykonawcę na teren realizacji robót na podstawie pisemnego protokołu w dniach 15-16.10.2020 r.

§ 3

[Obowiązki Wykonawcy

1. Wykonawca wyznacza Kierownika robót w osobie
2. Zamawiający ma prawo do bieżącej kontroli w trakcie wykonywania prac. Wykonawca lub kierownik robót zobowiązany jest do udziału w kontroli. W przypadku niestawienia się przedstawiciela Wykonawcy, Zamawiający sporządzi jednostronny protokół kontroli, który w przypadku stwierdzenia niewykonania lub nienależytego wykonania prac objętych przedmiotem umowy będzie podstawą do obniżenia lub niewypłacenia wynagrodzenia i naliczenia kar umownych.
3. Zamawiający wymaga pełnej dyspozycyjności Kierownika robót w godzinach 7.30-15.30 podczas realizacji przedmiotu zamówienia.
4. W razie nieobecności Kierownika robót Wykonawca jest zobowiązany zapewnić zastępstwo i powiadomić Zamawiającego o osobie zastępującej Kierownika robót.
5. Wykonawca zobowiązuje się do sumiennego wykonywania powierzonych prac własnymi środkami i wykwalifikowanym personelem posiadającym wszelkie niezbędne kwalifikacje i uprawnienia do wykonywania przedmiotu umowy.
6. Wykonawca odpowiada za należyte wykonanie roboty budowlanej, o której mowa w § 1 niniejszej umowy, poprzez wykonywanie prac z zachowaniem staranności i rzetelności zawodowej.
7. Wykonawca nie może powierzyć wykonania zobowiązań wynikających z niniejszej umowy innemu podmiotowi gospodarczemu /podwykonawcy/ bez zgody Zamawiającego.
8. Wykonawca zobowiązany jest do wyrównania Zamawiającemu w pełnym zakresie wszelkich ewentualnych szkód spowodowanych niewykonaniem lub nienależytym wykonaniem niniejszej umowy oraz powstałych szkód przy jej wykonaniu.
9. Zamawiający sporządzi protokół z odbioru prac będących przedmiotem umowy, który zostanie podpisany przez strony.

§ 4

[Wynagrodzenie]

1. Strony ustalają, że całkowite wynagrodzenie Wykonawcy z tytułu realizacji przedmiotu umowy wynosi: netto, (słownie:), plus 23% podatku VAT w kwocie (.....), co stanowi kwotę brutto: (słownie:), zgodnie z ofertą Wykonawcy stanowiącą załącznik nr 2 do umowy.
2. Podstawę do wystawienia faktury MPP stanowi protokół odbioru prac, stwierdzający wykonanie prac bez uwag i zastrzeżeń, podpisany przez obie Strony. Wykonawca zgłosi Zamawiającemu gotowość do odbioru prac, najpóźniej w dniu 30.11.2020 r. W przypadku niepowiadomienia Zamawiającego o gotowości do odbioru oraz niestawienia się przedstawiciela Wykonawcy Zamawiający sporządzi jednostronny protokół odbioru prac, który w przypadku stwierdzenia niewykonania lub nienależytego wykonania prac będzie podstawą do obniżenia lub nie wypłacenia wynagrodzenia i naliczenia kar umownych.
3. **Za wykonanie przedmiotu Umowy, o którym mowa w § 1 niniejszej Umowy Wykonawca wystawi fakturę MPP wskazując jako nabywcę/podatnika:**
Nabywca: Miasto Stołeczne Warszawa pl. Bankowy 3/5, 00-950 Warszawa, NIP: 5252248481
Odbiorca faktury MPP i płatnik oraz adres do korespondencji: Lasy Miejskie - Warszawa, ul. Korkowa 170A, 04-549 Warszawa.

4. Wykonawca zobowiązany jest doręczyć fakturę MPP do siedziby Lasów Miejskich - Warszawa, ul. Korkowa 170A, 04-549 Warszawa, niezwłocznie po podpisaniu protokołu, o którym mowa w ust. 2.
5. Prawidłowo wystawiona faktura powinna zawierać numer umowy, na podstawie której jest wystawiana.
6. Zapłata należności nastąpi przelewem na konto Wykonawcy numer w terminie do 21 dni od daty złożenia prawidłowo wystawionej faktury MPP. Za datę zapłaty uznaje się dzień obciążenia rachunku bankowego Zamawiającego.
11. W przypadku doręczenia faktury MPP niezgodnie z treścią ust. 4 za datę skutecznego doręczenia faktury MPP Strony będą uznawać datę jej wpływu do siedziby Lasów Miejskich -Warszawa, ul. Korkowa 170A, 04-549 Warszawa.
12. Zamawiający oświadcza, że dokona płatności za wykonanie przedmiotu umowy z zastosowaniem mechanizmu podzielonej płatności.
13. Wykonawca oświadcza, że wskazany w ust. 6 rachunek bankowy jest rachunkiem rozliczeniowym służącym wyłącznie dla celów rozliczeń z tytułu prowadzonej działalności gospodarczej.
14. Miasto Stołeczne Warszawa oświadcza, iż posiada status dużego przedsiębiorcy.

§ 5

[Kary umowne. Rozwiązanie umowy]

1. W przypadku nienależytego wykonania roboty budowlanej Wykonawca zobowiązuje się do usunięcia w trybie natychmiastowym wszelkich usterek i uchybień.
2. Strony postanawiają, że obowiązującą je formą odszkodowania stanowią kary umowne. Wykonawca zapłaci Zamawiającemu kary umowne:
 - a) za odstąpienie od umowy z przyczyn niezależnych od Zamawiającego - w wysokości 10 % wartości brutto przedmiotu umowy.
 - b) za zwłokę w wykonaniu roboty budowlanej określonej w § 1 niniejszej umowy odbioru - w wysokości 1 % wynagrodzenia brutto za każdy rozpoczęty dzień zwłoki,
 - c) za zwłokę w usunięciu wad stwierdzonych przy odbiorze lub w okresie gwarancji – w wysokości 1 % wynagrodzenia umownego brutto za wykonany przedmiot odbioru za każdy rozpoczęty dzień zwłoki liczonej od dnia wyznaczonego na usunięcie wad,
 - d) w przypadku braku możliwości nawiązania kontaktu telefonicznego z kierownikiem robót w czasie przekraczającym 30 minut w trakcie wykonywania przedmiotu umowy – każdorazowo w wysokości 200 zł brutto.
3. Postanowienia dotyczące kar umownych nie wyłączają prawa Zamawiającego do dochodzenia odszkodowania uzupełniającego na zasadach ogólnych Kodeksu Cywilnego jeżeli wartość szkody przekroczy wysokość kwot wynikających z naliczonych kar umownych.
4. W przypadku naliczenia kar, Wykonawca wyraża zgodę na ich potrącenie z przedłożonej faktury MPP.

§ 6

(Zakres odpowiedzialności Wykonawcy)

1. Wykonawca ponosi odpowiedzialność za prawidłowe wykonanie wszystkich prac objętych przedmiotem umowy.
2. Odpowiedzialność za roszczenia cywilnoprawne osób trzecich wynikające z niewłaściwego wykonywania prac lub z działań niezgodnych z niniejszą umową ponosi Wykonawca.
3. Wykonawca ponosi odpowiedzialność za działania i zaniechania osób i podmiotów, przy pomocy których wykonuje niniejszą umowę, jak za własne działania i zaniechania.

§ 7

(Rozwiązanie umowy)

1. W razie zaistnienia istotnej zmiany okoliczności powodującej, że wykonanie umowy nie będzie służyło interesowi publicznemu, czego nie było można przewidzieć w chwili zawarcia umowy, Zamawiający może odstąpić od umowy w terminie 30 dni od powzięcia wiadomości o tych okolicznościach. W takim przypadku Wykonawca może żądać jedynie wynagrodzenia należnego z tytułu faktycznie wykonanych prac.
2. Zamawiający zastrzega sobie prawo rozwiązania umowy ze skutkiem natychmiastowym w przypadku, gdy Wykonawca w sposób świadomy wyrządzi szkodę w środowisku lub mieniu Zamawiającego.
3. Za rozwiązanie umowy z przyczyn leżących po stronie Wykonawcy, Wykonawca zapłaci Zamawiającemu karę umowną w wysokości 10% wartości brutto oferty.

§ 8.

(rękojmia i gwarancja)

1. Wykonawca udziela Zamawiającemu gwarancji na wykonane grodzenia na okres miesięcy, licząc od dnia dokonania odbioru końcowego.
2. W ramach odpowiedzialności z tytułu gwarancji Wykonawca jest zobowiązany na żądanie Zamawiającego usunąć na własny koszt wszystkie wady fizyczne i jakościowe przedmiotu Umowy, jeżeli Zamawiający zgłosi wadę na piśmie przed upływem terminu gwarancji. Wykonawca udzieli Zamawiającemu gwarancji na naprawione elementy przedmiotu Umowy na okres odpowiednio jak w ust. 1 licząc od dnia podpisania protokołu usunięcia wady.
3. Czas trwania gwarancji za wady jakościowe, licząc od daty odbioru końcowego, wynika z okresu niezbędnego do ujawnienia się lub wykrycia wady, nie określa natomiast trwałości grodzenia.
4. Niezależnie od uprawnień przysługujących Zamawiającemu z tytułu gwarancji może on wykonywać przysługujące mu uprawnienia z tytułu rękojmi określone przepisami Kodeksu Cywilnego.
5. Dokumentem, który w sposób szczegółowy opisuje udzieloną gwarancję jest załącznik nr 4 do niniejszej umowy - Gwarancja jakości na wykonane roboty.

§ 9

(zabezpieczenie należytego wykonania umowy)

1. Dla zabezpieczenia należytego i zgodnego z Umową wykonania robót, Wykonawca wnosi zabezpieczenie należytego wykonania przed podpisaniem Umowy w wysokości 5 % wynagrodzenia umownego brutto za wykonanie całego przedmiotu, co stanowi kwotę zł, (słownie): w formie pieniądza.

2. Zabezpieczenie należytego wykonania Umowy wnoszone w pieniądzu Wykonawca zobowiązany jest wpłacić przelewem na rachunek bankowy Zamawiającego: 48 1030 1508 0000 0005 5005 6038.
3. Wykonawcy wspólnie ubiegający się o udzielenie zamówienia ponoszą solidarną odpowiedzialność za wniesienie zabezpieczenia należytego wykonania Umowy (jeżeli dotyczy).
4. Poręczenie, gwarancja lub inny dokument stanowiący formę zabezpieczenia należytego wykonania Umowy winien zawierać stwierdzenie, że na pierwsze pisemne żądanie Zamawiającego, wzywające do zapłaty kwot z tytułu nienależytego wykonania Umowy, zgodnie z warunkami Umowy, następuje jego bezwarunkowa wypłata bez jakichkolwiek zastrzeżeń ze strony gwaranta/poręczyciela.
5. Jeżeli zabezpieczenie wniesiono w pieniądzu, Zamawiający przechowuje je na oprocentowanym rachunku bankowym. Zamawiający zwraca zabezpieczenie wniesione w pieniądzu wraz z odsetkami wynikającymi z Umowy rachunku bankowego, na którym było ono przechowywane.
6. W trakcie realizacji Umowy, Wykonawca może dokonać zmiany formy zabezpieczenia na jedną lub kilka z dopuszczonych form jak niżej:
 - 1) Pieniądz,
 - 2) Poręczenia bankowe lub poręczenia spółdzielczej kasy oszczędnościowo kredytowej, z tym, że poręczenie kasy jest zawsze zobowiązaniem pieniężnym,
 - 3) Gwarancja bankowa,
 - 4) Gwarancja ubezpieczeniowa,
 - 5) Poręczenia udzielane przez podmioty, o których mowa w art. 6b ust. 5 pkt 2 ustawy z dnia 9 listopada 2000 r. o utworzeniu Polskiej Agencji Rozwoju Przedsiębiorczości (tekst jednolity Dz.U. 2020 poz. 299).
7. Zabezpieczenie w formie innej niż pieniądz należy wnieść w formie oryginału.
8. Zamawiający dokona zwrotu zabezpieczenia należytego wykonania Umowy w następujący sposób:
 - 70 % wartości zabezpieczenia zostanie zwrócone w terminie do 30 dni od dnia wykonania całości zamówienia i uznania go przez Zamawiającego za należyście wykonane -30 % zostanie zwrócone w terminie 14 dni od terminu upływu gwarancji.
9. Zamawiający, z zabezpieczenia należytego wykonania Umowy, może zaspokoić swoje roszczenia wynikające z Umowy i przepisów prawa, w związku z niewykonaniem lub nienależytym wykonaniem Umowy, a w szczególności z tytułu kar umownych lub usunięcia szkód i pokrycia strat powstałych z przyczyn zależnych od Wykonawcy.

§ 10

(Postanowienia dodatkowe)

1. Zakazuje się zmian postanowień niniejszej umowy w stosunku do treści oferty, na podstawie której dokonano wyboru Wykonawcy, chyba że konieczność wprowadzenia takich zmian wynika z okoliczności, wymienionych w ust. 2.
2. Strony umowy zastrzegają sobie prawo do zmiany postanowień umownych w przypadkach:
 - zmian w przepisach prawa lub wykładni jego przepisów,
 - zajścia okoliczności, na które strony nie miały wpływu, a dotyczące działań lub zaniechań:
 - a. osób trzecich,
 - b. osób upoważnionych przez strony umowy,
 - c. organów,
 - d. Zamawiającego,

w stosunku do okoliczności towarzyszących zawarciu umowy, a wpływających obiektywnie – bezpośrednio lub pośrednio w sposób dalece utrudniający lub czyniący niemożliwym spełnienie

świadczeń stron umowy w sposób określony pierwotnie w umowie,

- zajścia okoliczności, na które strony nie miały wpływu, a dotyczące działania sił przyrody,
 - wystąpienia zdarzenia losowego wywołanego przez czynniki zewnętrzne, którego nie można było przewidzieć z pewnością, w szczególności zagrażającego bezpośrednio życiu lub zdrowiu ludzi lub grożącego powstaniem szkody w znacznych rozmiarach,
 - z powodu uzasadnionych zmian w zakresie sposobu wykonania przedmiotu zamówienia proponowanych przez Zamawiającego lub Wykonawcę jeżeli te zmiany są korzystne dla Zamawiającego
- w przypadkach przewidzianych w art. 144 ust. 1 pkt. 2-6 Prawa zamówień publicznych.

3. Zmiany niniejszej umowy wymagają formy pisemnej pod rygorem nieważności.
4. Zmiana kierownika robót nie wymaga zmiany umowy.
5. W przypadku powstania sporu na tle realizacji niniejszej umowy strony zawartej umowy, zgodnie oświadczają, że poddają się rozstrzygnięciu sądu właściwego dla siedziby Zamawiającego.
6. Wykonanie umowy nie wiąże się z przetwarzaniem danych osobowych, w rozumieniu Ustawy o ochronie danych osobowych, dla których Administratorem Danych jest Prezydent m.st. Warszawy, a co za tym idzie, nie wiąże się z dostępem do systemów informatycznych Urzędu m.st. Warszawy lub Lasów Miejskich – Warszawa.
7. Przeniesienie przez Wykonawcę praw i obowiązków wynikających z niniejszej umowy może nastąpić wyłącznie za pisemną zgodą Zamawiającego.
8. W sprawach nie objętych umową będą miały zastosowanie przepisy ustawy z dnia 23.04.1964 r. Kodeks cywilny z wyłączeniem art. 509 i ustawa Prawo zamówień publicznych (tj. Dz. U. z 2019 r. poz. 1943 z późn. zm).
9. Integralną częścią niniejszej umowy są podpisane załączniki.
10. Umowę sporządzono w 3 jednobrzmiących egzemplarzach w języku polskim, dwa dla Zamawiającego, jeden dla Wykonawcy.

Z A M A W I A J Ą C Y

W Y K O N A W C A

(pieczęć adresowa Wykonawcy)

....., dn.

Pełna nazwa firmy:

.....

Adres firmy:

(kod, miasto, ulica, numer domu)

Województwo i powiat:

Nr tel.

Nr fax.

Adres e – mail

Strona www.

NIP:

REGON:

Nazwa banku i nr oddziału

Nr rachunku bankowego (26 cyfrowy w standardzie NRB):

.....

Czy Wykonawca jest mikroprzedsiębiorstwem, bądź małym lub średnim przedsiębiorstwem **TAK/NIE*** (*należy wskazać właściwe)

OFERTA NA: Wykonanie grodzienia z siatki lesnej na gruntach nieleśnych zarządzanych przez Lasy Miejskie – Warszawa przy ul. Kozia Górka.

Do:

Lasy Miejskie – Warszawa,

ul. Korkowa 170A, 04-549 Warszawa

z dopiskiem „oferta LM-W.ZP.260.12.2020”

W odpowiedzi na ogłoszenie o przetargu nieograniczonym, składamy ofertę na wykonanie przedmiotu zamówienia określonego w Specyfikacji Istotnych Warunków Zamówienia:

wynagrodzenie wykonawcy:

Oferujemy wykonanie zamówienia za cenę netto.....zł.

Obowiązujący podatek VAT 23%zł.

Cena bruttozł.

Słownie:

.....

Udzielenie gwarancji na jakość wykonanego grodzienia ponad wymagane minimum punktowane będzie następująco:

- udzielenie gwarancji na jakość wykonanego grodzenia na okres 24 miesięcy od daty wykonania umowy– 20 punktów,
- udzielenie gwarancji na jakość wykonanego grodzenia na okres 36 miesięcy od daty wykonania umowy– 40 punktów.

Zaoferowana cena zawiera wszystkie koszty związane z realizacją zamówienia.

Oświadczamy, że podana w ofercie stawka podatku od towarów i usług VAT jest zgodna z przepisami Ustawy z dnia 11 marca 2004 r. o podatku od towarów i usług (Dz. U. z 2018 r., poz. 2174).*

Jednocześnie oświadczamy, że:

1. Zapoznaliśmy się ze Specyfikacją Istotnych Warunków Zamówienia oraz wyjaśnieniami* i/lub zmianami* Specyfikacji i uznajemy się za związanych określonymi w nich postanowieniami i zasadami postępowania.
2. Nie wnosimy żadnych zastrzeżeń do treści Specyfikacji Istotnych Warunków Zamówienia.
3. W zaoferowanej powyżej cenie zostały uwzględnione wszystkie koszty wykonania zamówienia.
4. Realizację usług objętych przedmiotem zamówienia wykonamy sami bez udziału podwykonawców/ z udziałem podwykonawców*:

<i>Część zamówienia, którą zamierzamy powierzyć podwykonawcom</i>	<i>Nazwa (firma) podwykonawcy</i>

5. Uważamy się za związanych niniejszą ofertą przez czas wskazany w SIWZ, tj. przez okres 30 dni od upływu terminu składania ofert.
6. Informujemy o dostępności wymaganych w SIWZ oświadczeń lub dokumentów potwierdzających okoliczności, o których mowa w art. 25 ust. 1 pkt 1 i 3:

<i>Nazwa oświadczenia lub dokumentu</i>	<i>Numer i nazwa postępowania o udzielenie zamówienia u Zamawiającego, w którym Wykonawca złożył oświadczenia lub dokumenty</i>

7. Istotne postanowienia umowy Zamawiającego akceptujemy bez zastrzeżeń i zobowiązujemy się, w przypadku wyboru naszej oferty, do zawarcia umowy na wyżej wymienionych warunkach w miejscu i terminie wyznaczonym przez Zamawiającego. Oświadczamy, iż nie umiścimy lub nie będziemy żądać umieszczenia w zawieranej umowie po wyborze naszej oferty, jakichkolwiek postanowień za wyjątkiem postanowień o charakterze informacyjnych lub wskazujących na sposób wykonywania umowy w zakresie komunikacji stron i form tej komunikacji.
8. Akceptujemy przewidzianą przez Zamawiającego możliwość dokonania istotnej zmiany postanowień przyszłej umowy w stosunku do treści niniejszej oferty, zgodnie z warunkami określonymi w Załączniku nr 2 do Specyfikacji Istotnych Warunków Zamówienia.

Oznaczenie postępowania: LM-W.ZP.260.12.2020

9. Oświadczamy, że informacje i dokumenty zawarte w ofercie na stronach nr od ___ do ___* stanowią tajemnicę przedsiębiorstwa w rozumieniu przepisów o zwalczaniu nieuczciwej konkurencji.
(Zamawiający wskazuje, iż zgodnie z art. 8 ust. 3 ustawy Wykonawca nie może zastrzec informacji, o których mowa w art. 86 ust. 4 ustawy)

10. Wszelką korespondencję w sprawie niniejszego postępowania należy kierować na poniższy adres:

e-mail: _____

Osoba do kontaktu: _____

11. Oświadczamy, że sposób reprezentacji naszego przedsiębiorstwa/ konsorcjum* dla potrzeb niniejszego postępowania jest następujący:

12. Wraz z ofertą składamy następujące oświadczenia i dokumenty:

-

- _____

Podpis i pieczęć uprawnionego przedstawiciela Wykonawcy

*/ niepotrzebne

Załącznik nr 4 do SIWZ

....., dn.

(pieczęć adresowa Wykonawcy)

WYKAZ ROBÓT BUDOWLANYCH

dotyczy: postępowania prowadzonego w trybie przetargu nieograniczonego Wykonanie grodzień z siatki leśnej na gruntach nieleśnych zarządzanych przez Lasy Miejskie – Warszawa przy ul. Kozia Górka.

Oświadczamy, że wykonaliśmy w okresie ostatnich 5 lat przed upływem terminu składania ofert, a jeżeli okres prowadzenia działalności jest krótszy – w tym okresie, co najmniej jedną robotę budowlaną polegającą na wykonywaniu grodzień upraw leśnych, zalesieniowych - o łącznej wartości brutto nie mniejszej niż 50 000,00 zł (słownie: pięćdziesiąt tysięcy złotych).

WYKAZ WYKONANYCH ROBÓT BUDOWLANYCH				
Lp.	Przedmiot roboty budowlanej (dokładny opis – tj. pozwalający stwierdzić spełnienie lub nie spełnienie warunku udziału w postępowaniu)	Daty wykonania (od – do)	Wartość roboty budowlanej	Zleceniodawca (nazwa zleceniodawcy, adres, telefon) Miejsce wykonywania

Do niniejszego wykazu **dołączamy następujące dokumenty potwierdzające należyte wykonanie** wyszczególnionych w powyższej tabeli:

1. _____
2. _____
3. _____

Miejsce i data

.....

(podpis)

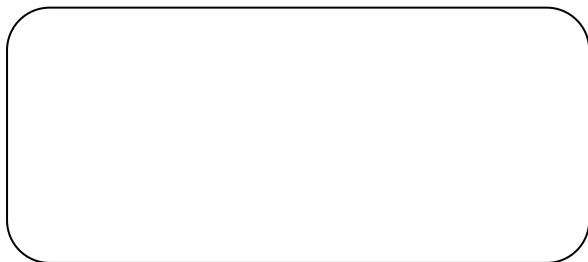

Załącznik nr 5 do SIWZ

....., dn.

(pieczęć adresowa Wykonawcy)

-Niniejsze zobowiązanie wypełnia podmiot trzeci w przypadku, gdy wykonawca polega na jego zasobach w celu wykazania warunku dysponowania zasobami technicznymi lub zawodowymi.

**ZOBOWIĄZANIE
do oddania do dyspozycji niezbędnych zasobów na potrzeby realizacji zamówienia**

Ja/My niżej podpisany/ni będąc upoważnionym/mi do reprezentowania:

.....
(nazwa i adres podmiotu oddającego do dyspozycji zasoby)

o ś w i a d c z a m / y,

że wyżej wymieniony podmiot odda Wykonawcy

.....
(nazwa i adres Wykonawcy składającego ofertę)

do dyspozycji niezbędne zasoby

.....
(zakres udostępnianych zasobów)

na okres korzystania z nich przy wykonywaniu zamówienia pn.

Wykonanie grodzień z siatki leśnej na gruntach nieleśnych zarządzanych przez Lasy Miejskie –

Warszawa przy ul. Kozia Górka.

(nazwa zamówienia publicznego)

Sposób wykorzystania w/w zasobów przez Wykonawcę przy wykonywaniu zamówienia to:

.....
Charakteru stosunku, jaki będzie łączył mnie/nas z wykonawcą:

.....
Zakres mojego/naszego udziału przy wykonywaniu zamówienia:

.....
Okres mojego/naszego udziału przy wykonywaniu zamówienia:

.....
(miejsce i data złożenia oświadczenia)

.....
(pieczęć i podpis osoby uprawnionej do składania oświadczeń woli w imieniu podmiotu oddającego do dyspozycji zasoby)

....., dn.

(pieczęć adresowa Wykonawcy)

Oświadczenie o dysponowaniu potencjałem technicznym

Nazwa i adres Wykonawcy:

.....

(w przypadku oferty wspólnej należy wymienić wszystkich Wykonawców)

Składając ofertę w postępowaniu o udzielenie zamówienia publicznego prowadzonego w trybie przetargu nieograniczonego na:

Wykonanie grodzień z siatki leśnej na gruntach nieleśnych zarządzanych przez Lasy Miejskie – Warszawa przy ul. Kozia Górka.

oświadczamy, że dysponujemy nw. sprzętem:

Lp.	Rodzaj sprzętu	Ilość	Podstawa dysponowania
1.	Świder glebowy	1 szt.	

.....
/miejsowość data i podpis osoby upoważnionej/

Załącznik nr 7 do SIWZ

Dokument, który Wykonawca zobowiązany jest złożyć w terminie 3 dni od dnia zamieszczenia na stronie internetowej Zamawiającego informacji, o której mowa w art. 86 ust. 5 ustawy.

....., dn.

(pieczęć adresowa Wykonawcy)

**Oświadczenie o przynależności
albo braku przynależności do tej samej grupy kapitałowej**

Składając ofertę w postępowaniu na „OFERTA NA: Wykonanie grodzień z siatki leśnej na gruntach nieleśnych zarządzanych przez Lasy Miejskie – Warszawa przy ul. Kozia Górka.” prowadzonym w trybie przetargu nieograniczonego oświadczamy, że:

***) nie należymy** do grupy kapitałowej, o której mowa w art. 24 ust. 1 pkt 23 ustawy

***) należymy** do tej samej grupy kapitałowej w rozumieniu ustawy z dnia 16 lutego 2007 r. o ochronie konkurencji i konsumentów (Dz. U. z 2018 r., poz. 798), o której mowa w art. 24 ust. 1 pkt 23 ustawy, w skład której wchodzi następujące podmioty:

Lp.	Nazwa	Adres
1.		
2.		

Niniejszym składam dokumenty / informacje potwierdzające, że powiązania z innym wykonawcą nie prowadzą do zakłócenia konkurencji w postępowaniu:

.....
.....
.....
.....

**/ niepotrzebne skreślić*

Podpis i pieczęć uprawnionego przedstawiciela Wykonawcy

Załącznik nr 8 do SIWZ

....., dn.

(pieczęć adresowa Wykonawcy)

Oświadczenie Wykonawcy

składane na podstawie art. 25a ust. 1 ustawy

DOTYCZĄCE SPEŁNIANIA WARUNKÓW UDZIAŁU W POSTĘPOWANIU

Na potrzeby postępowania o udzielenie zamówienia publicznego pn. Wykonanie grodzień z siatki leśnej na gruntach nieleśnych zarządzanych przez Lasy Miejskie – Warszawa przy ul. Kozia Górka.

INFORMACJA DOTYCZĄCA WYKONAWCY:

Oświadczam, że spełniam warunki udziału w postępowaniu określone przez zamawiającego w (wskazać dokument i właściwą jednostkę redakcyjną dokumentu, w której określono warunki udziału w postępowaniu).

..... (miejsowość), dnia r.

.....
(podpis)

INFORMACJA W ZWIĄZKU Z POLEGANIEM NA ZASOBACH INNYCH PODMIOTÓW:

Oświadczam, że w celu wykazania spełniania warunków udziału w postępowaniu, określonych przez zamawiającego w..... (wskazać dokument i właściwą jednostkę redakcyjną)

dokumentu, w której określono warunki udziału w postępowaniu), polegam na zasobach następującego/ych podmiotu/ów:

.....

....., W

następującym zakresie:

..... (wskazać podmiot i określić odpowiedni zakres dla wskazanego podmiotu).

..... (miejsowość), dnia r.

.....

(podpis)

OŚWIADCZENIE DOTYCZĄCE PODANYCH INFORMACJI:

Oświadczam, że wszystkie informacje podane w powyższych oświadczeniach są aktualne i zgodne z prawdą oraz zostały przedstawione z pełną świadomością konsekwencji wprowadzenia zamawiającego w błąd przy przedstawianiu informacji.

..... (miejsowość), dnia r.

.....

(podpis)

....., dn.

(pieczęć adresowa Wykonawcy)

Oświadczenie Wykonawcy

składane na podstawie art. 25a ust. 1 ustawy,

DOTYCZĄCE BRAKU PODSTAW WYKLUCZENIA Z POSTĘPOWANIA

Na potrzeby postępowania o udzielenie zamówienia publicznego pn. „Wykonanie grodzień z siatki leśnej na gruntach nieleśnych zarządzanych przez Lasy Miejskie – Warszawa przy ul. Kozia Górka.” oświadczam, co następuje:

OŚWIADCZENIA DOTYCZĄCE WYKONAWCY:

Oświadczam, że nie podlegam wykluczeniu z postępowania na podstawie art. 24 ust 1 pkt 12-22 ustawy.

..... (miejsowość), dnia r.

.....
(podpis)

Oświadczam, że zachodzą w stosunku do mnie podstawy wykluczenia z postępowania na podstawie art. ustawy (podać mającą zastosowanie podstawę wykluczenia spośród wymienionych w art. 24 ust. 1 pkt 13-14, 16-20 ustawy).
Jednocześnie oświadczam, że w związku z ww. okolicznością, na podstawie art. 24 ust. 8 ustawy podjąłem następujące środki naprawcze:

..... (miejsowość), dnia r.

.....
(podpis)

OŚWIADCZENIE DOTYCZĄCE PODMIOTU, NA KTÓREGO ZASOBY POWOŁUJE SIĘ WYKONAWCA:

Oświadczam, że następujący/e podmiot/y, na którego/ych zasoby powołuję się w niniejszym postępowaniu, tj.: (podać pełną nazwę/firmę, adres, a także w zależności od podmiotu: NIP/PESEL, KRS/CEiDG) nie podlega/ją wykluczeniu z postępowania o udzielenie zamówienia.

..... (miejsowość), dnia r.

.....
(podpis)

Oświadczam, że zachodzą w stosunku do podmiotu/ podmiotów, na którego/ych zasoby powołuję się w niniejszym postępowaniu podstawy wykluczenia z postępowania na podstawie art. ustawy (podać mającą zastosowanie podstawę wykluczenia spośród wymienionych w art. 24 ust. 1 pkt 13-14, 16-20 ustawy). Jednocześnie oświadczam, że w związku z ww. okolicznością, na podstawie art. 24 ust. 8 ustawy zostały podjęte następujące środki naprawcze:

.....

..... (miejsowość), dnia r.

.....
(podpis)

OŚWIADCZENIE DOTYCZĄCE PODANYCH INFORMACJI:

Oświadczam, że wszystkie informacje podane w powyższych oświadczeniach są aktualne i zgodne z prawdą oraz zostały przedstawione z pełną świadomością konsekwencji wprowadzenia zamawiającego w błąd przy przedstawianiu informacji.

..... (miejsowość), dnia r.

.....
(podpis)